

CONVENI DE COL·LABORACIÓ ENTRE L'INSTITUT CATALÀ DE LA SALUT – DIRECCIÓ D'ATENCIÓ PRIMÀRIA COSTA DE Ponent I EL CONSORCI SANITARI INTEGRAL (CAE CORNELLÀ I SANT FELIU DE LLOBREGAT) PER A LA REGULACIÓ DE LA GESTIÓ DELS ESPAIS COMPARTITS DEL CAP BELLATERRA DE CORNELLÀ I DEL CAP RAMBLA DE SANT FELIU DE LLOBREGAT

REUNITS

D'una part, la senyora Montserrat Figuerola Batista, gerent territorial de la Gerència Territorial Metropolitana Sud de l'Institut Català de la Salut amb NIF Q-5855029-D, actuant en virtut de la delegació de competències atorgada pel director gerent de l'Institut Català de la Salut, segons resulta de la Resolució SLT/3067/2018, de 18 de desembre, (DOGC Núm. 77889 de 15 de gener de 2019) i domicili a efectes d'aquest conveni el de la Direcció d'Atenció Primària Costa Ponent, a Avda. Granvia de L'Hospitalet, 199-203, 08908 L'Hospitalet de Llobregat (Barcelona).

I d'altra banda, el senyor Carles Constante i Beitia, director general del Consorci Sanitari Integral, en nom i representació de Consorci Sanitari Integral, en endavant CSI, amb NIF núm.Q5856254G en virtut de l'escriptura de poder atorgada davant del notari de Catalunya, Sra. Silvia Toquero Cariello, de data 26 de maig de 2016, amb el número 366 de seu protocol.

Ambdues parts es reconeixen respectivament competència i capacitat per formalitzar aquesta addenda.

MANIFESTEN

I Que l'ICS és una entitat de dret públic de la Generalitat de Catalunya, referent i model de la provisió de serveis de salut a Catalunya, amb una organització orientada al manteniment dels nivells òptims d'efectivitat, de qualitat i d'eficiència en tots els seus àmbits d'actuació, que prioritza la innovació organitzativa i tècnica en els terrenys assistencial, docent i investigador.

II Que d'acord amb el que estableix l'article 34 del Decret 13/2009, l'aprovació dels Estatuts de l'Institut Català de la Salut, la Direcció Territorial Metropolitana Sud (d'ara endavant GTMS-ICS) constitueix l'òrgan de gestió territorial dels recursos a l'àrea de l'Hospitalet de Llobregat, Baix Llobregat, Garraf i Alt Penedès, que inclou tota la xarxa sanitària i social dels centres, serveis i establiments que s'inclouen en aquests territoris, per la qual cosa inclou l'Hospital Universitari de Bellvitge, l'Hospital de Viladecans i els centres d'atenció primària englobats a la Direcció d'Atenció Primària Costa de Ponent, sent un dels seus principals objectius, el de contribuir a millorar la salut de la població de referència amb més nivells de qualitat, utilitzant fórmules de gestió centrades en l'eficiència i el prestigi amb tot això al sector públic al qual pertany, sent una de les seves prioritats el treball en xarxa i la cooperació amb altres centres sanitaris de la xarxa d'atenció sanitària pública de Catalunya.

III Que el CSI és un consorci públic quin objectiu prioritari és: la prestació de serveis d'atenció hospitalària especialitzada i d'atenció primària de salut, a l'àrea de l'Hospitalet de Llobregat i la Comarca del Baix Llobregat, i àrea de Barcelona.

IV Que seguint les directrius del Departament de Salut, el Servei Català de la Salut va atorgar al Consorci Sanitari Integral la gestió dels serveis d'atenció especialitzada de a Cornellà i Sant Feliu de Llobregat en uns espais del CAP Bellaterra de Cornellà i CAP Rambla de Sant Feliu de Llobregat.

V I. Que l'article 50 de la Llei 15/1990, de 9 de juliol, d'ordenació sanitària de Catalunya, adscriu al Servei Català de la Salut, entre d'altres els béns i drets afectes a la gestió i l'assistència sanitària de que és titular la Generalitat de Catalunya i els transferits de la Seguretat Social com és el cas del CAP Bellaterra de Cornellà i CAP Rambla de Sant Feliu de Llobregat.

VI.- Que fruit d'aquests manaments, les entitats varen signar un conveni de col·laboració de data 30 de desembre de 2012, per a la regulació de la gestió d'espais compartits dels edificis del Cap Cornellà de Cornellà del Llobregat i Cap Rambla de Sant Feliu de Llobregat que fins a la data s'ha anat prorrogant anualment , i que ara cal renovar, bàsicament per i adaptar-lo a la Llei 40/1995, d'1 d'octubre de Règim Jurídic de l'Administració de l'Estat, això com la Llei Orgànica 3/2018, de 5 de desembre, de Protecció de Dades Personals i garanties dels drets digitals d'entre d'altres.

VI Que ambdós institucions entenen del tot necessari seguir amb l'optimització de l'aprofitament dels recursos públics, com un component bàsic per aconseguir una millor eficiència i eficàcia del mateixos, amb un clar benefici pels usuaris del sistema públic de salut pel que fa a la millora de l'accessibilitat, manteniment de la continuïtat assistencial, permetent fins i tot la millora en els processos de treball, tant pel que fa a la qualitat assistencial, com a la simplificació de tràmits.

Que en base a aquests antecedents, és voluntat de les parts per mitjà del present conveni l'establiment de les condicions del compartiment d'espais i del repartiment de despeses entre les entitats de les condicions del compartiment d'espais i del repartiment de despeses al CAP Bellaterra de Cornellà i al CAP Rambla de Sant Feliu de Llobregat., per mitjà de les següents

CLÀUSULES

Primera.- Objecte

L'objecte del present conveni és fomentar la col·laboració entre l'ICS i el Consorci Sanitari Integral perquè l'atenció especialitzada de Cornellà i de Sant Feliu de Llobregat gestionada pel CSI, es realitzi al CAP Bellaterra de Cornellà i al CAP Rambla de Sant Feliu de Llobregat, centres gestionats per l'ICS. A aquets efectes, l'ICS autoritza l'ús d'uns espais/consultes per tal que el CSI assisteixi els seus usuaris dins dels CAP mencionats de Cornellà i de Sant Feliu de Llobregat.

En concret, aquest conveni detalla la regulació i l'establiment de les condicions pel repartiment de determinades despeses entre l'Institut Català de la Salut i el CSI amb motiu de l'autorització d'ús dels espais reflectits a l'Annex 1 i 2 del present conveni de compartiment dels espais dels immobles situats al carrer Bellaterra, núm. 41 de Cornellà i a la Rbla. Marquesa de Castellbell, núm. 98-100 de Sant Feliu de Llobregat.

Segona.- Definició d'espai

- A l'Annex 1 i 2 d'aquesta addenda es defineixen els espais utilitzats pel CSI, la seva ubicació concreta, la distribució i el total de m2 utilitzats sobre el total de superfície dels centres.
- No hi ha béns mobles i equipaments aportats per l'ICS.
- El CSI coneix i accepta l'estat en què es troben aquests espais.

Tercera.-Serveis

La utilització comprèn la infraestructura comú d'aprofitament del centre i, per tant, els subministraments d'aigua, gas, electricitat, i el manteniment de l'immoble i de les instal·lacions comunes descrits en l'Annex 3.

Quarta.- Responsabilitat

El CSI i l'Institut Català de la Salut tindran cura de l'adequada utilització de les instal·lacions comunes que són objecte d'aquest conveni i haurà d'informar-se immediatament l'un a l'altre de qualsevol anomalia o incidència que sorgeixi a fi de trobar la seva solució.

Serà d'estricta competència i responsabilitat del CSI tot el que fa referència als espais autoritzats, béns mobles i equipaments de la seva propietat i d'ús propi, ho serà també el que correspongui en relació amb les persones, ja siguin usuaris o treballadors, que es trobin en els espais autoritzats per al seu ús.

A tal efecte, el CSI respon de tots els danys i perjudicis que puguin esdevenir-se com a conseqüència o amb ocasió del desenvolupament de la seva activitat. A l'objecte de fer front a les possibles responsabilitats que es puguin derivar per aquest concepte, el CSI subscriurà la corresponent pòlissa de responsabilitat civil que sigui adequada a la seva activitat.

En aquest sentit l'institut Català de la Salut serà responsable de tot el que fa referència als seus espais, béns mobles i equipaments de la seva propietat i d'ús propi, així com en relació a les persones, ja siguin usuaris o treballadors que es trobin en els espais autoritzats per al seu ús, tenint subscripta la corresponent pòlissa de responsabilitat civil que sigui adequada a la seva activitat.

Cinquena.- Obres

El CSI s'abstindrà de realitzar obres que alterin la configuració o els elements estructurals de l'edifici i de modificar les instal·lacions sense autorització prèvia i escrita de l'Institut Català de la Salut.

Sisena.- distribució de despeses

La utilització dels espais objecte d'aquest conveni comporta que el Consorci Sanitari Integral es faci càrrec de les despeses derivades dels diferents serveis i subministraments, del manteniment de l'immoble i les instal·lacions comunes, mitjançant l'aplicació del corresponent coeficient de superfície d'utilització, sempre i quan no hi hagi un altre mitjà objectiu per delimitar la despesa real.

El coeficient de superfície d'utilització és el percentatge de metres quadrats utilitzats sobre el

total de superfície útil, que en aquest cas pel CSI – Atenció Especialitzada és del **23,66%** pel CAP Bellaterra de Cornellà i del **17,23%** pel CAP Rambla de Sant Feliu de Llobregat d'acord amb l'Annex 2 d'aquest conveni.

L'import corresponent a l'any 2021 es preveu que sigui de **137.890,42€** pel CSI, tal com es detalla a l'Annex 3 d'aquest conveni: 83.590,78€ pel CAP Cornellà i 54.299,64€ pel CAP Sant Feliu de Llobregat.

En funció de les despeses anuals realment produïdes, durant la vigència del conveni, hi cabrà la modificació d'aquest import pels anys posteriors vigents.

Setena.- Seguretat i vigilància

Cada una de les empreses vetllarà per la seguretat i vigilància dels espais propis i instal·lacions que ocupa i es farà càrrec directament de les despeses que pugui generar.

Vuitena.- Sistema de pagament

El CSI, un cop rebudes les factures mensuals corresponents, d'acord amb l'import que figura a l'annex 3 d'aquesta addenda de col·laboració, anirà ingressant l'import d'aquestes liquidacions en el compte restringit d'ingressos de la Direcció d'Atenció Primària Costa de Ponent, número de compte [REDACTED] abans de la finalització de l'any.

A principis de l'any següent es realitzarà la regularització entre la previsió de despeses de l'esmentat annex amb les reals i el CSI procedirà a la seva liquidació un cop rebuda la factura corresponent.

Novena.- Comissió de seguiment

Per tal de portar a terme el seguiment d'aquest conveni i resoldre les qüestions incidentals que es plantegin durant la seva vigència, es crea una Comissió de seguiment, de caràcter paritari. Les parts acordaran els seus membres i el de components, respectant sempre la paritat.

Desena.- Vigència

La durada d'aquest conveni és de quatre anys. S'estableix des de l'1 de gener de 2021 fins a 31 de desembre de 2024 i estarà vinculada a l'existència de les activitats del CSI (CAE Cornellà i Sant Feliu de Llobregat) i al dret de l'ICS sobre els locals.

Per acord mutu i de forma expressa, abans de la seva expiració, es podrà prorrogar el conveni per períodes anuals, fins arribar a quatre anys com a màxim, d'acord amb l'art. 49 de la Llei 40/2015, d'1 d'octubre, de Règim Jurídic del Sector Públic.

Tretzena.- Naturalesa jurídica

Aquest acord té naturalesa administrativa i resta exclòs de la regulació de contractació administrativa continguda en la Llei 9/2017, de 8 de novembre, de contractes del sector públic, per la qual es transposen a l'ordenament jurídic espanyol les directives del Parlament Europeu i del Consell 2014/23/UE i 2014/24/UE, de 26 de febrer de 2014.

Catorzena.- Tractament de les dades

De conformitat amb la naturalesa d'aquest conveni no es preveu el tractament de dades, més enllà de les pròpies i necessàries dades personals especificades en aquest conveni, necessàries per a la seva efectivitat. No obstant, i si fos precís algun tractament de dades, les parts assumeixen la responsabilitat de complir la Llei Orgànica 3/ 2018, de 5 de desembre, de protecció de dades personals i garantia de drets digitals.

Quinzena.- Causes de resolució anticipada

Les causes de resolució anticipada de la present addenda seran:

- Mutu acord de les parts.
- La impossibilitat sobrevinguda legal o material de donar compliment amb l'objecte d'aquesta addenda.
- L'incompliment greu per qualsevol de les parts de les obligacions previstes al conveni.
- La denúncia d'una de les parts, feta amb un mínim de tres mesos d'anticipació.
- Per necessitats assistencials de l'ICS, sense dret a indemnització, d'acord amb l'establert a l'article 28 del Decret legislatiu 1/2002, de 24 de desembre, pel qual s'aprova el Text refós de la Llei de Patrimoni de la Generalitat de Catalunya.

Setzena.- Resolució de conflictes i Jurisdicció

Les parts es comprometen a resoldre de manera amistosa, en el si de la comissió prevista en el conveni, les discrepàncies que puguin sorgir sobre la interpretació, el desenvolupament, la resolució i els efectes que poguessin derivar-se'n de l'aplicació.

En qualsevol cas, les qüestions litigioses que l'execució i compliment del conveni puguin suscitar entre les parts són competència de l'ordre jurisdiccional contenciós i administratiu. Les parts, amb renúncia expressa als seus propis furs, se sotmeten a la jurisdicció dels tribunals de la ciutat de Barcelona.

I, com a prova de conformitat amb el contingut d'aquest conveni el signen electrònicament.

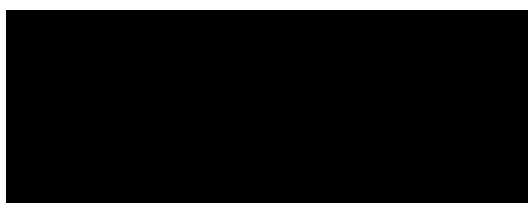

Montserrat Figuerola i Batista
Gerència Territorial Metropolitana Sud
Institut Català de la Salut
Per delegació Resolució SLT/3067/2018, de 18
de desembre. (DOGC núm. 7788, de 15/01/2019)

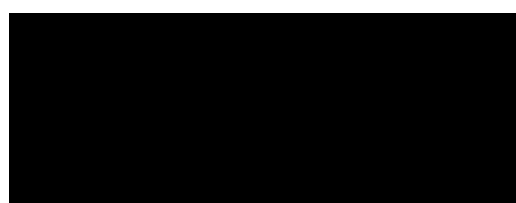

Carles Constante i Beitia
Director general
Consorci Sanitari Integral

ANNEX 1



A - PLÀNOLS DEL CAP BELLATERRA DE CORNELLÀ

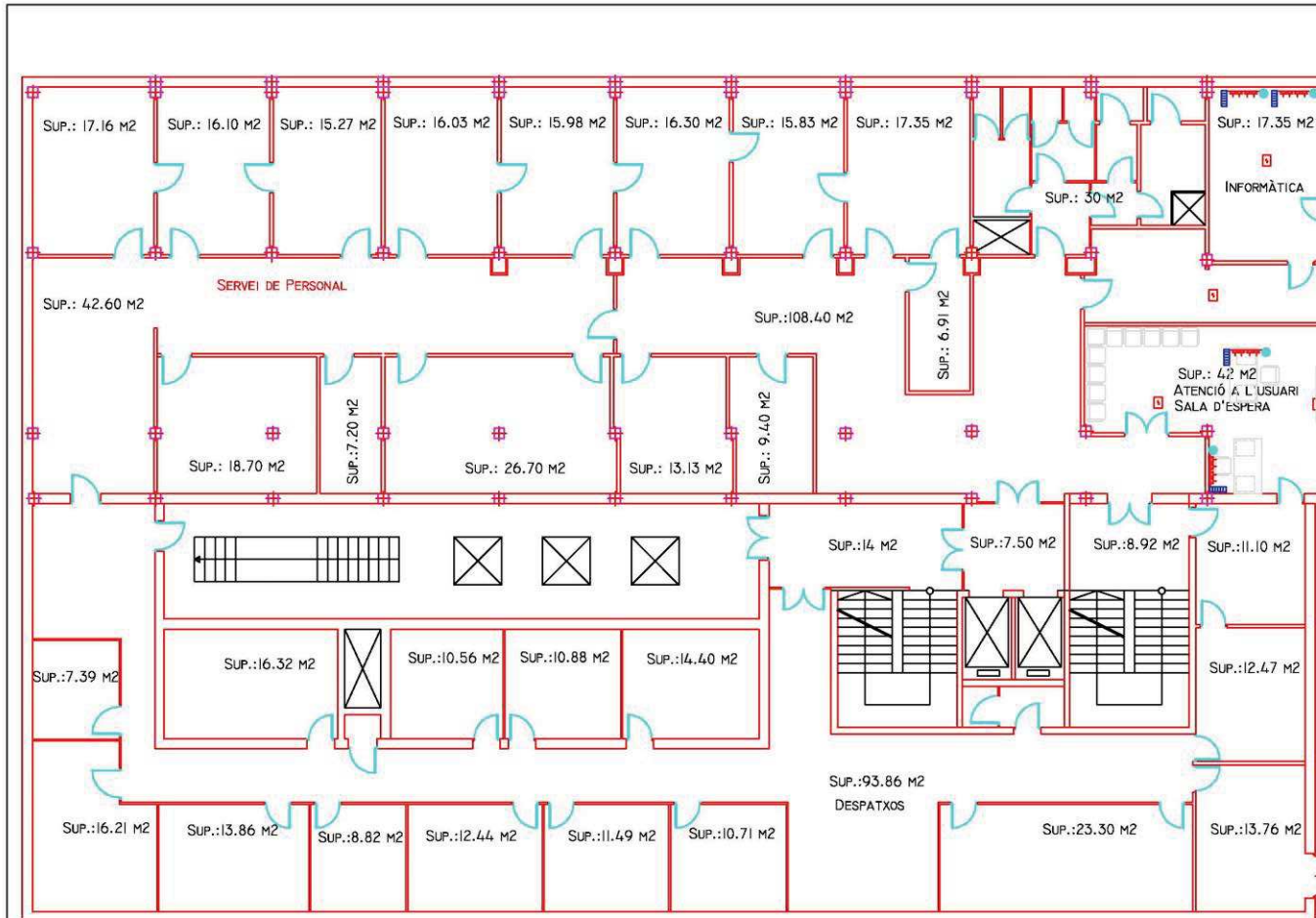

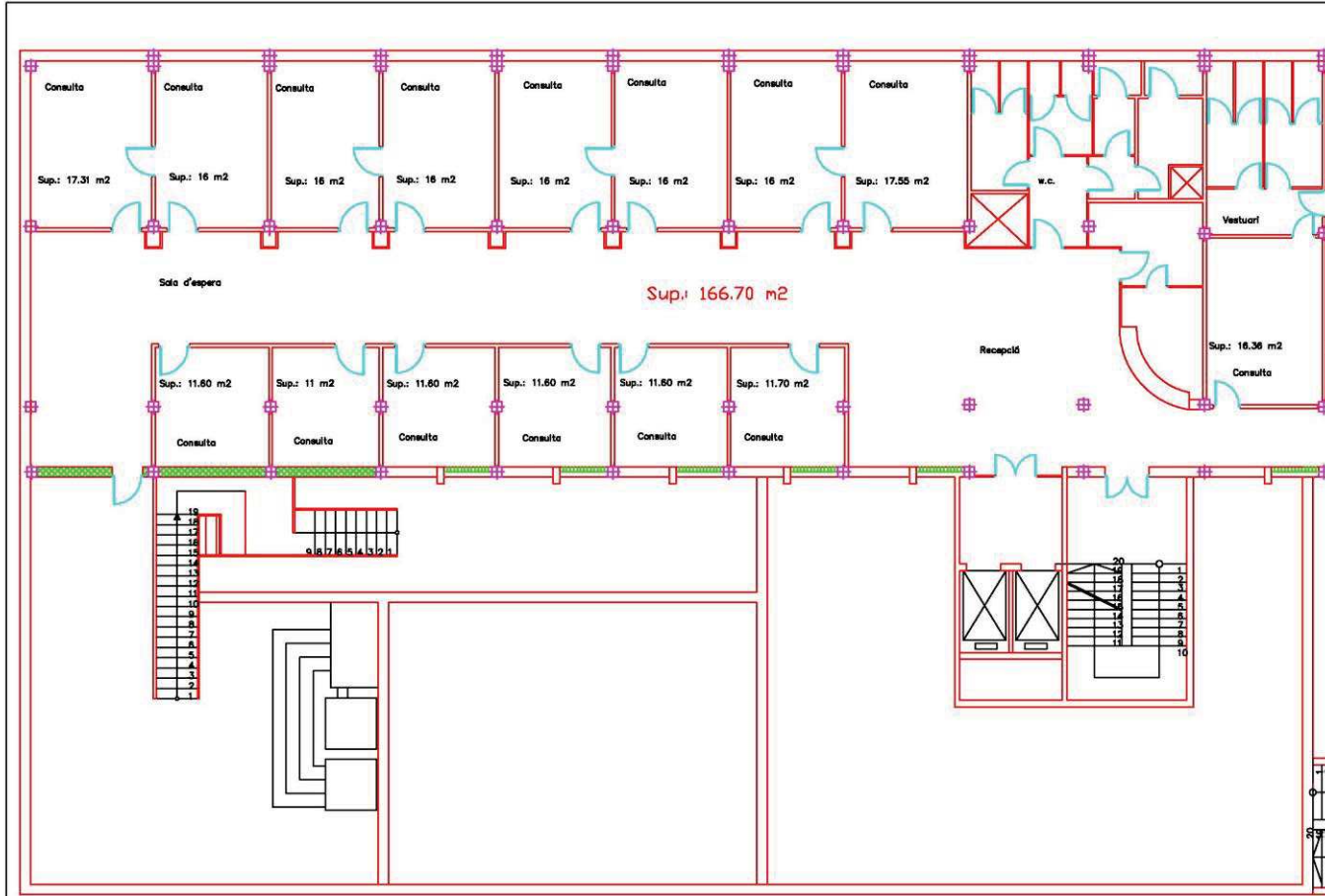

PROJECTE: PLÀNOL DE CAP	APROVACIÓ I VISAT	<p>A: DETALL B: PLÀNOL QUE NECESSITA DETALL C: PLÀNOL QUE CONTÉ DETALL</p>	LOCALITZACIÓ	NIVELL
AUTORS: I.C.S.			c/ BELLATERRA, 41	PL. PRIMERA
PLÀNOL DE CAP BELLATERRA			08940 CORNELLÀ	PÀG. IBIS
INSTITUT CATALÀ DE LA SALUT COSTA DE PONENT			ESCALA 1/125	DATA: GENER 2002



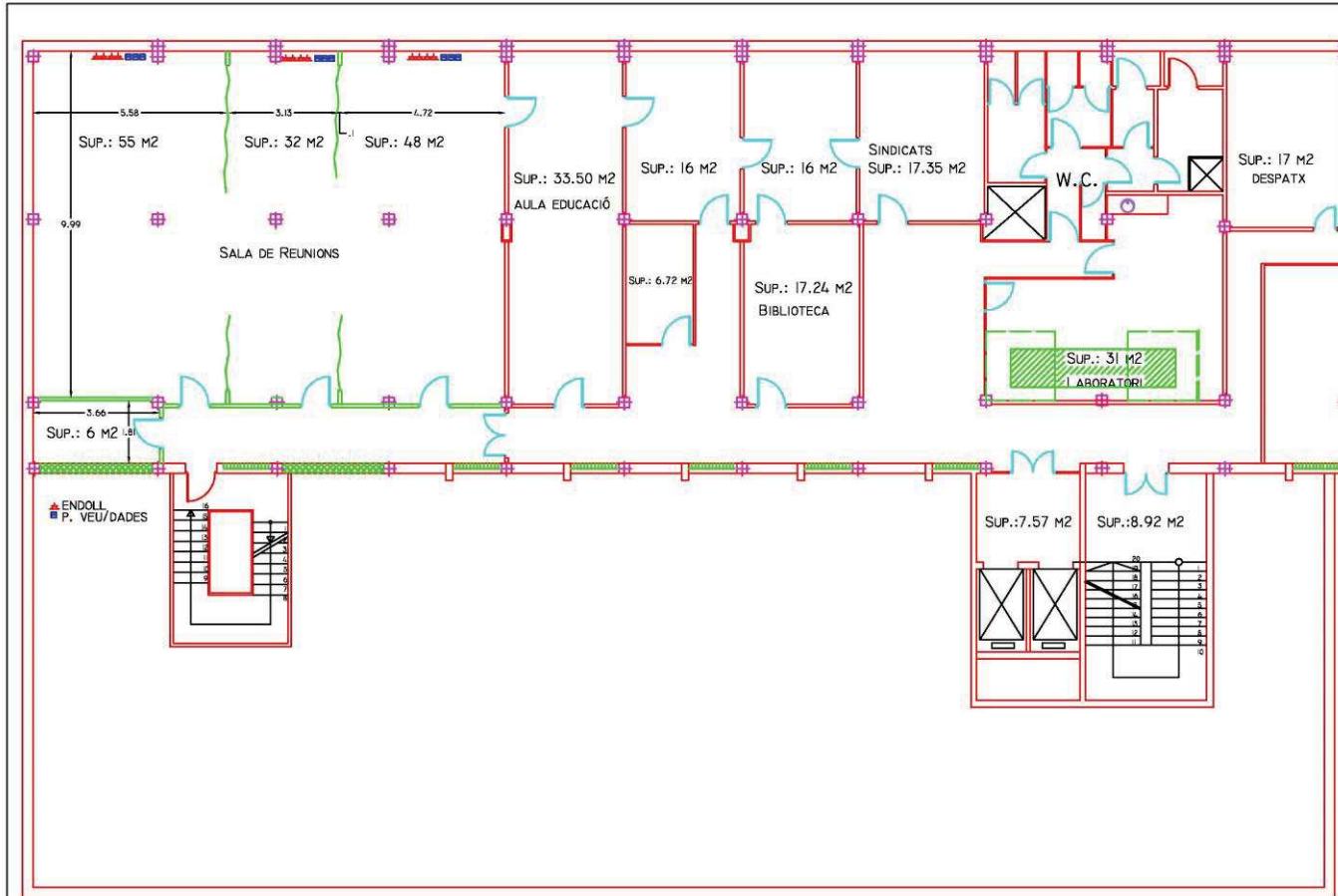

Projecte: Plànol de CAP	Aprovació i visat	 <p>A: Detall B: Plànol que necessita detall C: Plànol que conté detall</p>	Localització c/ Bellaterra, 41 08940 Cornellà	Nivell Pl. Segona Pàg. 2
Autors: I.C.S.			Escala 1/125	
Plànol de Cap Bellaterra			Data: Gener 2002	
 Institut Català de la Salut Costa de Ponent				



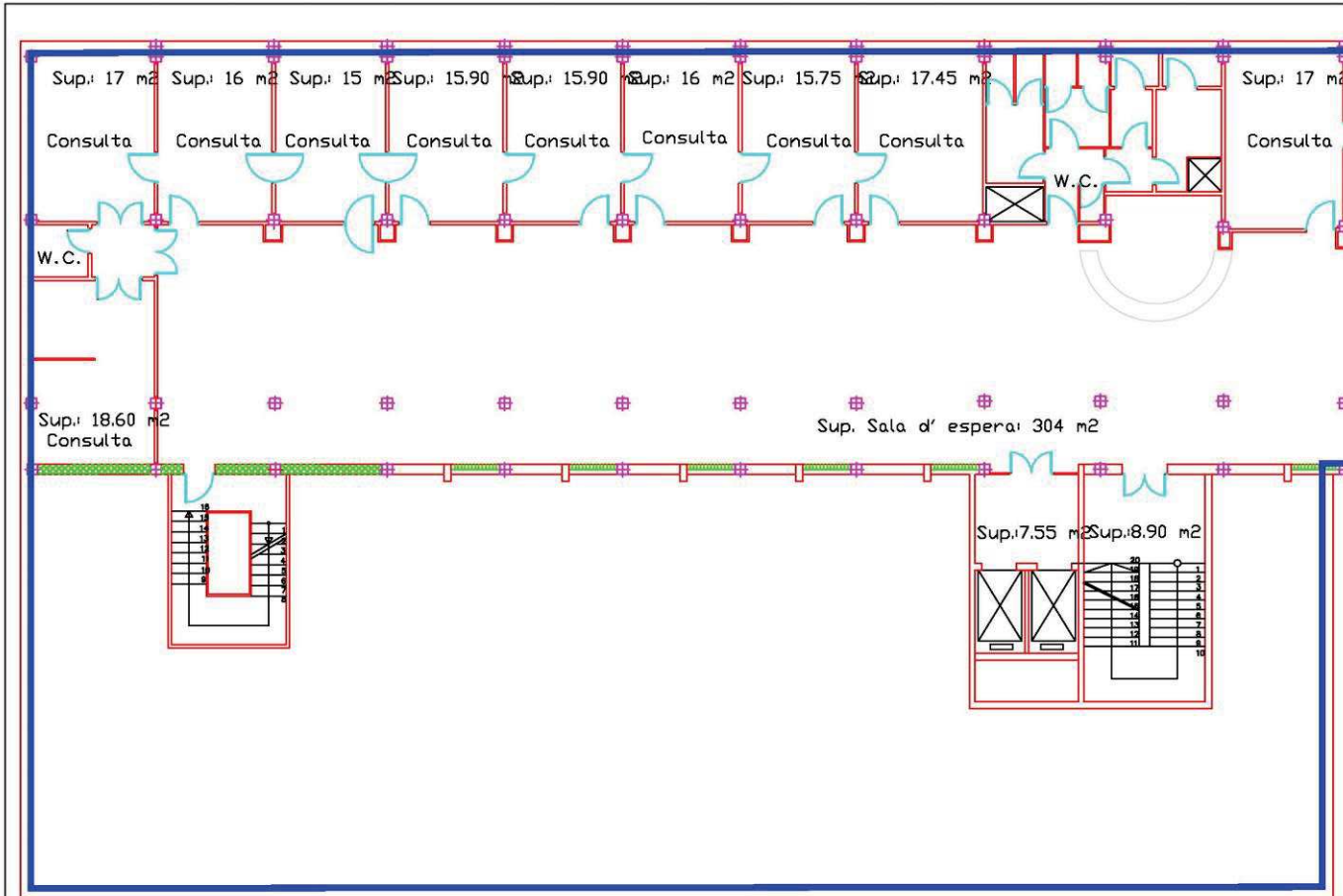

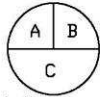
PROJECTE: PLÀNOL DE CAP	APROVACIÓ I VISAT	<p>A: DETALL B: PLÀNOL QUE NECESSITA DETALL C: PLÀNOL QUE CONTÉ DETALL</p>	LOCALITZACIÓ	NIVELL
AUTORS: I.C.S.			c/ BELLATERRA, 41	PL. TERCERA
PLÀNOL DE CAP BELLATERRA			08940 CORNELLÀ	PÀG. 3
INSTITUT CATALÀ DE LA SALUT COSTA DE PONENT			ESCALA 1/125	DATA: GENER 2002

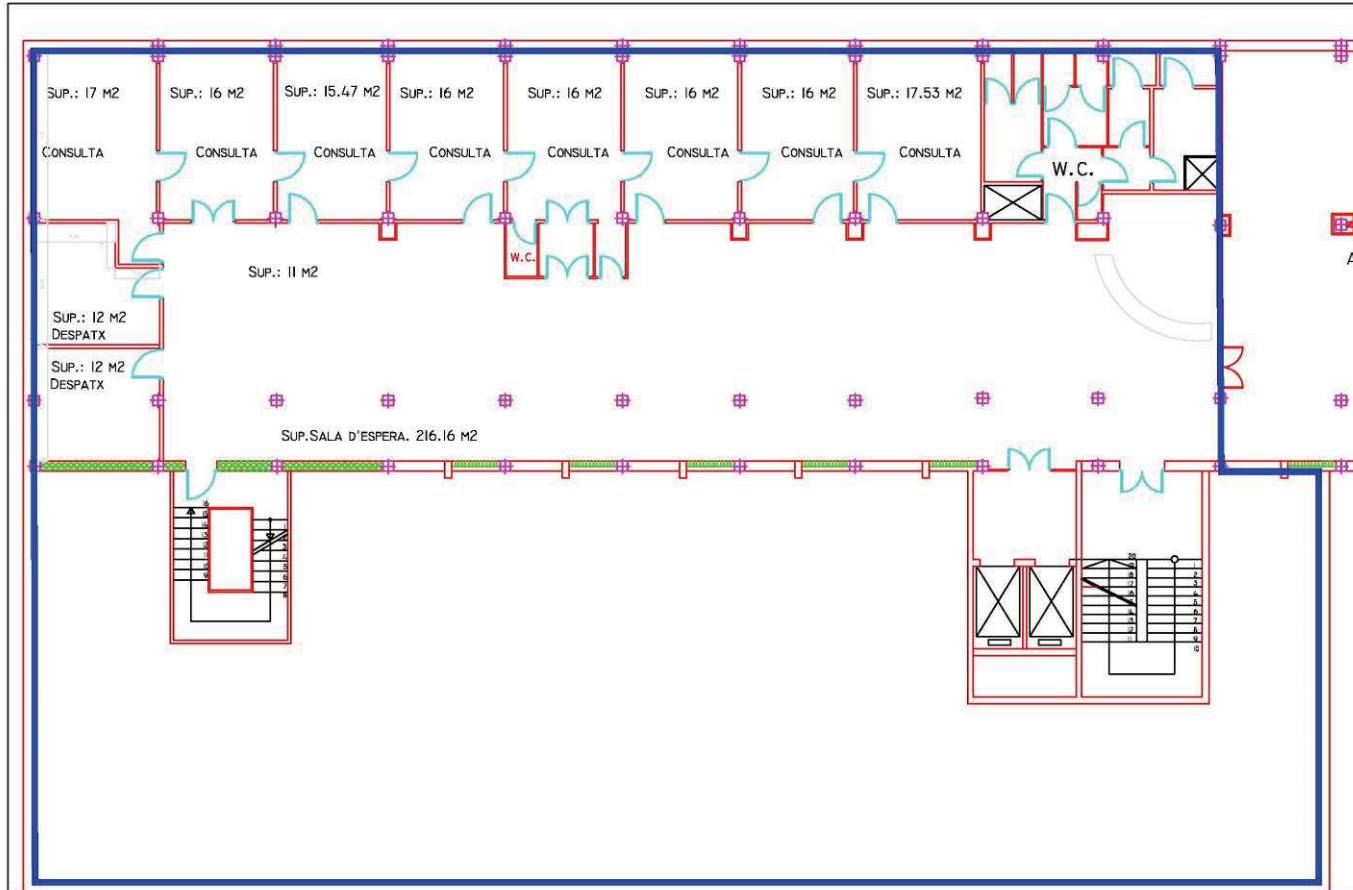

Projecte: Plànol de CAP	Aprovació i visat	 <p>A: Detall B: Plànol que necessita detall C: Plànol que conté detall</p>	Localització c/ Bellaterra, 41 08940 Cornellà	Nivell Pl. Quarta Pàg. 4
Autors: I.C.S.			Escala 1/125	
Plànol de Cap Bellaterra			Data: Gener 2002	
 Institut Català de la Salut Costa de Ponent				



PROJECTE: PLÀNOL DE CAP	APROVACIÓ I VISAT	 <p>A: DETALL B: PLÀNOL QUE NECESSITA DETALL C: PLÀNOL QUE CONTÉ DETALL</p>	LOCALITZACIÓ	NIVELL
AUTORS: I.C.S.			C/ BELLATERRA, 41	PL. CINQUENA
PLÀNOL DE CAP BELLATERRA			08940 CORNELLÀ	PÀG. 5
 INSTITUT CATALÀ DE LA SALUT COSTA DE Ponent			ESCALA 1/125	DATA: GENER 2002

ANNEX 1

B -PLÀNOLS DEL CAP RAMBLA DE SANT FELIU DE LLOBREGAT

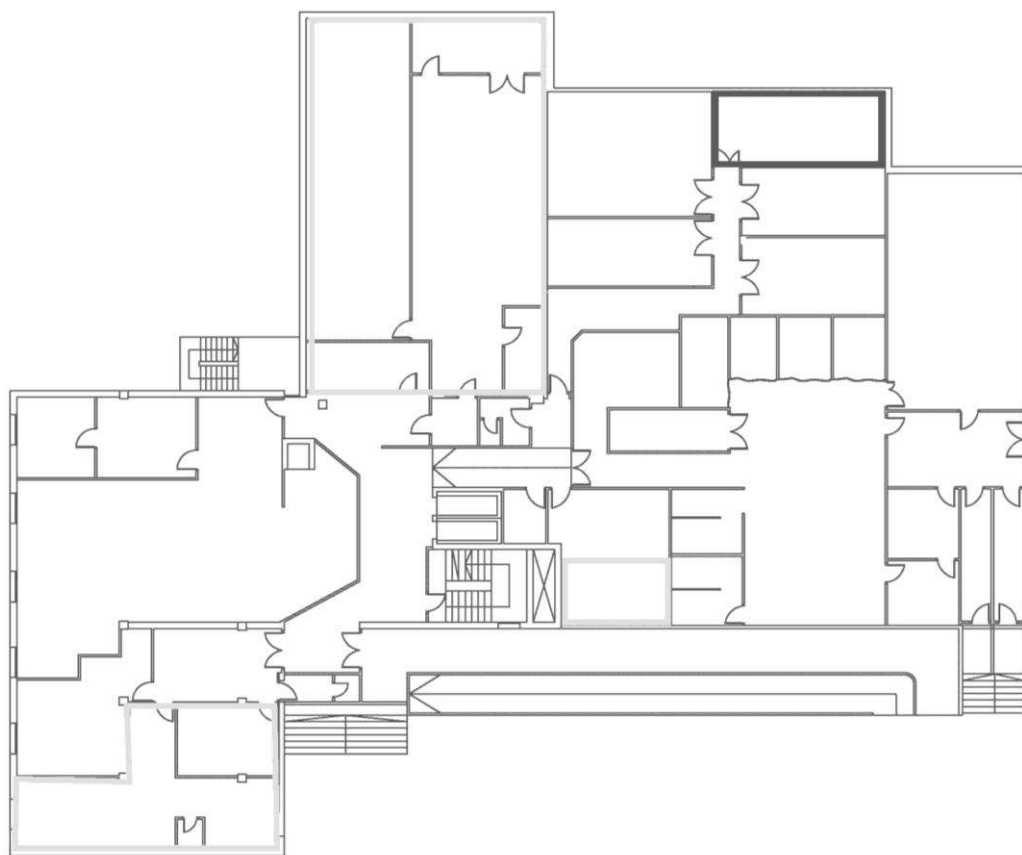

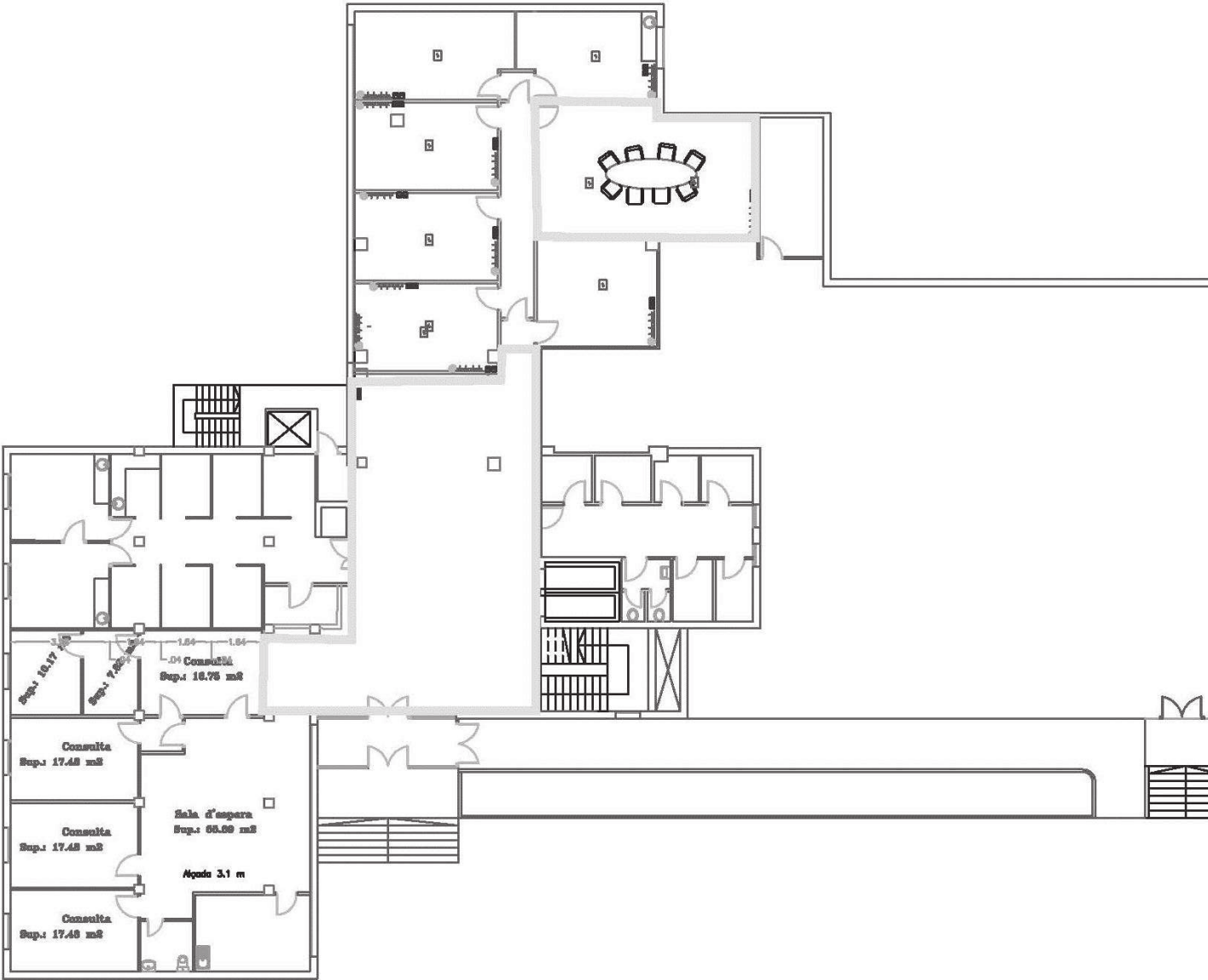



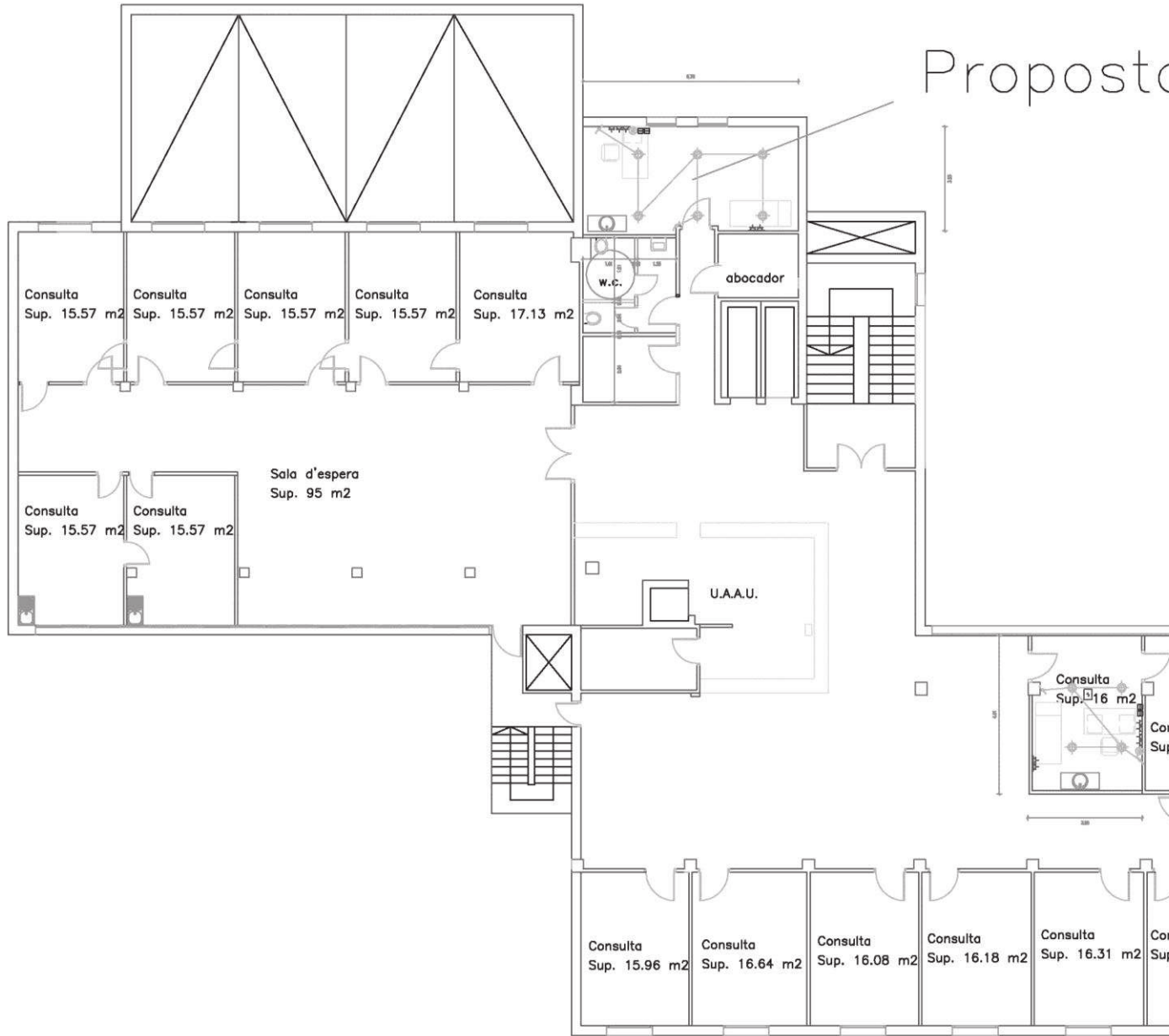

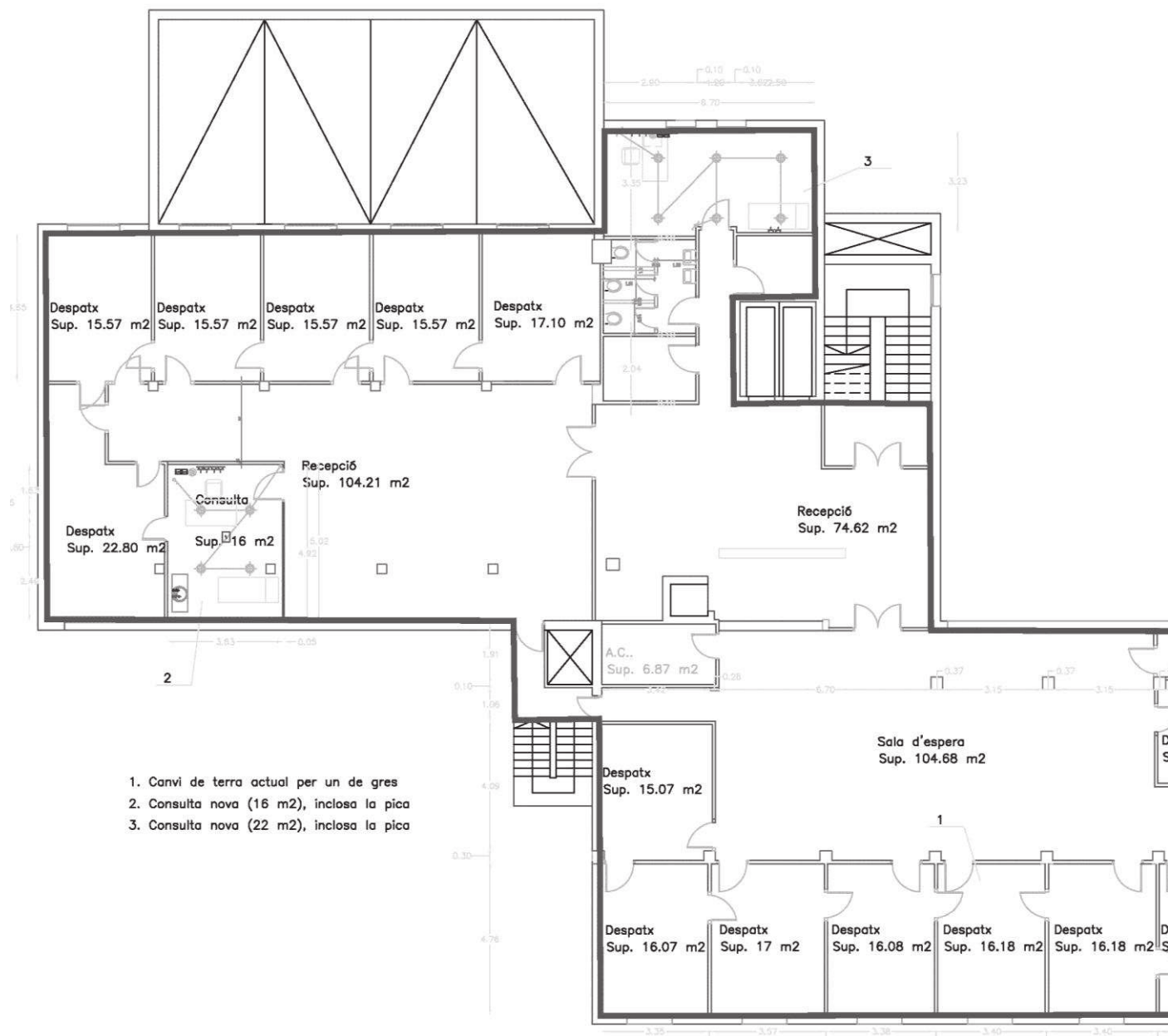

1. Canvi de terra actual per un de gres
2. Consulta nova (16 m²), inclosa la pica
3. Consulta nova (22 m²), inclosa la pica

ANNEX 2

A – DISTRIBUCIÓ D'ESP AIS DEL CAP BELLATERRA DE CORNELLÀ DE LLOBREGAT

PLANTA	Descripció	M ²	Us d'espais	CSI	ICS
Planta cinquena					
	Arxiu	165,6	Propi		165,6
	Consulta 1	17,5	Propi	17,5	
	Consulta 2	16	Propi	16	
	Consulta 3	16	Propi	16	
	Consulta 4	16	Propi	16	
	Consulta 5	16	Propi	16	
	Consulta 6	15,47	Propi	15,47	
	Consulta 7	16	Propi	16	
	Consulta 8	17	Propi	17	
	Consulta 9	12	Propi	12	
	Consulta 10	12	Propi	12	
	Lavabos	28	Propi	28	
	Sala d'espera	216,16	Propi	216,16	
	Escala	8,9	Propi	8,9	
	Ascensor	7,55	Propi	7,55	
	Subtotal	580,18		414,58	165,6
Planta quarta					
	Despatx 1	18,2	Propi	18,2	
	Despatx 2	23,24	Propi	23,24	
	Consulta 1	17	Propi	17	
	Consulta 2	17	Propi	17	
	Consulta 3	17	Propi	17	
	Consulta 4	17	Propi	17	
	Consulta 5	17,45	Propi	17,45	
	Consulta 6	15,75	Propi	15,75	
	Consulta 7	16	Propi	16	
	Consulta 8	15,9	Propi	15,9	
	Consulta 9	15,9	Propi	15,9	
	Consulta 10	15	Propi	15	
	Consulta 11	16	Propi	16	
	Consulta 12	17	Propi	17	
	Quirofan	18,6	Propi	18,6	
	Lavabos	28	Propi	28	
	Sala d'espera	278,69	Propi	278,69	
	Escala	8,9	Propi	8,9	
	Ascensor	7,55	Propi	7,55	
	Subtotal	580,18		580,18	0
Planta tercera	Subtotal	580,18	Propi	0	580,18
Planta segona	Subtotal	580,18	Propi	0	580,18
Planta primera	Subtotal	1095,15	Propi	0	1095,15
Planta baixa					
	Magatzem	17,48	Propi	17,48	
	Altres espais	844,04	Propi		844,04
	Subtotal	861,52		17,48	844,04
TOTAL ESPAIS PROPIS	M²	4.277,39		1.012,24	3.265,15
	% Ocupació	100,00%		23,66%	76,34%
TOTAL ESPAIS COMPARTITS					
Planta baixa					
	Recepció pl. baixa	39	Compartit	9,23	29,77
	Sala de personal	16	Compartit	3,79	12,21
	Vestuari	83,21	Compartit	19,69	63,52
	Sala Residus	21	Compartit	4,97	16,03
	Sala Inst. caldera	36,65	Compartit	8,67	27,98
	S. Inst. centraleta	26,75	Compartit	6,33	20,42
	Subtotal	222,61		52,68	169,93
TOTAL ESPAIS EDIFICI	M²	4.500,00		1.064,92	3.435,08
	% Ocupació	100,00%		23,66%	76,34%

ANNEX 2

B – DISTRIBUCIÓ D'ESPAIS DEL CAP RAMBLA DE SANT FELIU DE LLOBREGAT

PLANTA	Descripció	M ²	Us d'espais	CSI	ICS
Planta tercera					
	At. Ciutadà	74,62	Propi	74,62	
	Consulta 1	17,1	Propi	17,1	
	Consulta 2	15,57	Propi	15,57	
	Consulta 3	15,57	Propi	15,57	
	Consulta 4	15,57	Propi	15,57	
	Consulta 5	15,57	Propi	15,57	
	Consulta 6	22,8	Propi	22,8	
	Consulta 7	16	Propi	16	
	Sala d'espera	104,21	Propi	104,21	
	Consulta 8	15,07	Propi	15,07	
	Consulta 9	16,07	Propi	16,07	
	Consulta 10	17	Propi	17	
	Consulta 11	16,08	Propi	16,08	
	Consulta 12	16,18	Propi	16,18	
	Consulta 13	16,18	Propi	16,18	
	Consulta 14	15,7	Propi	15,7	
	Consulta 15	21,08	Propi	21,08	
	Sala d'espera	104,68	Propi	104,68	
	Lavabos	45,1	Propi	45,1	
	Ascensor	11,9	Propi	11,9	
	Escala	23,1	Propi	23,1	
	Subtotal	615,15		615,15	
Planta segona	Subtotal	615,15	Propi		615,15
Planta primera	Subtotal	700,25			700,25
Planta baixa i planta semisoterrani					
	Magatzem	22,00	Propi	22,00	
	Altres espais	2.647,51	Propi		2.647,51
	Subtotal	2.669,51		22,00	2.647,51
TOTAL ESPAIS PROPIS	M²	4.600,06		637,15	3.962,91
	% Ocupació	100,00%		13,85%	86,15%
TOTAL ESPAIS COMPARTITS					
Planta baixa	Recepció pl. baixa	143,52	Compartit	19,88	123,64
	Sala de personal	18	Compartit	2,49	15,51
Planta semisoterrani	Vestuaris femenins	62,9	Compartit	8,71	54,19
	Vestuaris masculins	16,2	Compartit	2,24	13,96
	Sala manteniment	33,02	Compartit	4,57	28,45
	Sala recollida residus	24,08	Compartit	3,34	20,74
	Sala Instal·lacions BT	58,72	Compartit	8,13	50,59
	Sala acumuladors	96,5	Compartit	13,37	83,13
	Subtotal	452,94		62,74	390,20
TOTAL ESPAIS EDIFICI	M²	5.053,00		699,89	4.353,11
	% Ocupació	100,00%		13,85%	86,15%

ANNEX 3

**DESPESES PREVISTES DEL CAP BELLATERRA DE CORNELLÀ DE LLOBREGAT
ANY 2021**

	DESPESA PREVISTA ANY 2021	IMPORT CAE CSI (Q5856254G)
Manteniment edificis i instal·lacions :		
Manteniment edifici i clima	55.000,00	13.013,00
Ascensors	2.300,00	544,18
Inst. contraincendis i intrusió	500,00	118,30
Reparacions i adequacions	24.000,00	5.678,40
Servei de neteja, desinsectació, desratització i tractament de residus	195.000,00	46.137,00
Subministrament elèctric	50.000,00	11.830,00
Subministrament aigua	7.000,00	1.656,20
Subministrament gas	19.000,00	4.495,40
Tributs (Guals)	500,00	118,30
TOTAL	353.300,00	83.590,78 €
% d'ocupació Especialistes Cornellà CSI		23,66%

**DESPESES PREVISTES DEL CAP RAMBLA DE SANT FELIU DE LLOBREGAT
ANY 2021**

	DESPESA PREVISTA ANY 2021	IMPORT CAE CSI (Q5856254G)
Manteniment edificis i instal·lacions :		
Manteniment edifici i clima	81.000,00	13.958,33
Ascensors	2.100,00	361,88
Jardineria exterior	2.000,00	344,65
Inst. contraincendis i intrusió	500,00	86,16
Previsió reparacions i adequacions	15.000,00	2.584,88
Servei de neteja, desinsectació, desratització i tractament de residus	148.000,00	25.504,12
Subministrament elèctric	43.000,00	7.409,98
Subministrament aigua	6.000,00	1.033,95
Subministrament gas	13.000,00	2.240,23
Tributs	4.500,00	775,46
TOTAL	315.100,00	54.299,64 €
% d'ocupació Especialistes Sant Feliu CSI		17,23%
TOTAL DESPESES PREVISTES ANY 2021		137.890,42 €